朝鮮日報 朝刊 本紙朝夕刊十二面

社說 魔敎의罪惡과 社會의反省

一

白白魔敎는 그惡魔敎徒들이 檢擧되던 昭和十二年當時에 世上의 耳目을 聳動케하고 心膽을 寒慄케한바가 잇섯거니와 事件의 正體는 四年의 歲月을두고 去十二日부터 京城地方法院에서公判이 開廷되엿으므로 더욱 明明白白하게 白日下에 드러나게 되엿다. 따라서 事件의 發生當時에도 吾人은 二十世紀文明社會에 또는 昭和聖代에 이와가튼 極凶極惡의 犯罪가 實行될수가 잇는가에 對하여 놀래고 의심하는바가 잇섯거니와 이事件의 公判이되는 오늘에잇서서는 一層더 憤慨과 戰慄을 느끼는 同時에 犯罪者의 犯罪의 動機 原因 犯行 供述等을 보고 所感하는바가 一層깁다。

二

惡魔敎徒等은 殺人 强姦 詐欺 死體遺棄 保安法違反等 罪目下 國法에 服하게 되엿거니와 實로 彼等의 罪狀은 天人共怒, 空前絕後의 것이다. 卽彼等은 昭和三年부터 十二年까지에 一百九回에 亘하여 幼兒七十七, 少年少女二十二, 五十以上老人 十六, 婦女子八十五를 殺害하엿다 卽幼弱한 人間을 虐殺慘殺하엿고 또個中에는 近親族屬을 殺害하여서 倫常을 떠난 厭行을 하엿스며 殺害方法도 極惡極凶하여서 到底히 普通人으로는 想像도 할수가업는 程度이다. 또 殺害理由도 敎主에게反抗, 秘密暴露의 危險等으로 人類犯罪史로 보아도 그類例가 업슬 惡鬼性을 餘地업시 發揮하엿다。

三

彼等罪業은 秋霜烈日가튼 國法의 森嚴下에 歸結을 볼것이므로 重言復言할것이 업거니와 彼等의 犯罪의 動機와 原因을 볼때에 國家的 責任과 社會的 責任이 全然업다고 할수가 업는 點이잇다. 그것은 法治朝鮮에서 八年間을두고, 三百十四名의 殺人事件이 暗黑裡에 發生되고잇서도 이것을 豫防키는 姑捨하고 알지도 못하고 잇섯다는 事實이다。萬一 犯罪事實의 發覺端緖가된 柳甲龍의 "히로의" 한 行動이 업섯더면 今日까지 얼마나 마흔 人命의 殺害가 더잇섯을것인가 이것은 생각만하여도 끔찍한 일이아닌가 이것은 實로 昭和聖代의 一大不祥事라고 아니할수가 업다。

四

社會的으로 볼때에는 人性이 本善이라는 말도 잇거니와 彼等이 이와가튼 極凶極惡의 非人間的 罪惡을 敢行케 된것은 無智沒覺의 所致로 小學程度의智識만 잇섯서도 奸惡한 敎主의 使嗾을 바더서 假鬼的行動을 하고도 스스로 被害者가 되는것을 모를 理가 업슬것이 아닌가 더욱이 彼等은 榮貴한 地位를 圖하려고 盲信을 하엿스며 또 現代의 物質生活을보다 향상하겟다는 淺見으로도 오이려 이것을 한敎로 追從하는어리석은 信徒들이 아닌가, 社會의 敎化가 조금더 徹底하고 敎育이 조금더 發展하엿더면 如此한 無智盲信은 根絕되엇을것이요 따라서 이毛骨이悚然할 犯罪는 업섯슬것이다. 그러므로吾人은 이번 이白白敎事件을 殷鑑으로 하여서 國家的社會的으로 기피 反省하고 敎化事業과 敎育事業을 加一層振興徹底케하여서 一切의 無智盲信에서 이러나는 罪惡을 根絕하도록 努力치 안허서는 안될것이라고한다。

第一日의中央政治會議

日支兩國關係調整은 中國建設完遂의所以

汪精衛氏의中政會議開會辭

【南京二十日發同盟】二十日 中央政治會議開會劈頭의 汪精衛主席의 開會辭는 如左하다

中央政治會議는 和平建國의目的에基하여 今日부터 會議를開始하고 이會期中에 和平實現、憲政實施를 二大方針으로하여 諸般討議及決議를하여써 完全히 會議目的을 完遂하기를 期하는바이다 日支關係를 調整하여 東亞의安寧과 秩序를 確保함은 이에 달려잇는바로 中華民國의 建設을 完成하고 世界에서 自由平等의 地位를 獲得하는 所以도 또한 이에 달려잇다 여기에 모인人士는 或은 中國國民黨의同志로 일직 國民政府에 服務하여 時局收拾의 重大責任을 기피 느끼고잇는 분들이며 或은 事變以來 國脈民命의維持에 盡瘁하여 政權을成立시킨 當務者들이다 또 或은國內에 긴歷史를 가진 國民參政會에 參加한 諸政黨의 人士들이오 또 或은 同憂具眼의 士이다 여기 一堂에 모인분들은 한가지 共同理想과 共同抱負를 가지고 함께 和平救國의 時代的使命을 擔當하기를 期하고잇스므로 이 會議中 반드시 豐富한 學識과 經驗에 依하여 綿密한 討論과 愼重한 決議를 하여 全國同胞가 熱望하는 普遍的和平을 迅速히 實現시키고 또 多年懸案인채 未解決의 憲政問題를 確立하여 國民을 塗炭의 苦에서 救出하여 國本을 强固히할수잇스리라고기피밋는바이다 이는 本會議의 同志가 기피 努力하는바이며 同時에 國民을 慰勞하기를 期하는所以이다 (寫眞은 汪精衛氏)

新中央政府成立 三月三十日로決定

名稱、首都、國旗等도決議

【南京二十日發同盟】二十日午前九時十五分부터 南京中山北路國際聯歡社에서 開幕된 中央政治會議第一日은 汪主席을 爲始하여 議員三十名이 全部出席하여 汪主席의 開會辭 先烈에의 默禱가잇슨後 本會議로 들어가서 午前十一時圓滿히 豫定議事를終了하엿다 當日의 報告及討論事項은 如左하다

一、報告事項
(一)中央政治會議招集經過
(二)同組織綱要
(三)同組織條例
(四)同秘書長副秘書長及秘書人選
秘書長 褚民誼
副秘書長 陳春圃
同 羅君强

二、討論事項
(一)日支新關係調整方針決定에 關한案(決議) 汪主席에授權하여責任지고處理케함(全會一致)
(二)中央政府樹立大綱案(決議) 通過(全會一致)
(三)中央政府의名稱 首都及國旗案(決議) 國民政府는 南京에還都함 國旗에關하여는 和平反共建國의 意義를宣揚하는 見地에서 暫時標識를附할 如何한方法을쓸것인가 汪主席에 授權하여各地情況을 斟酌하여 各地別로 이를定함(全會一致)
(四)中央政府成立時期案(決議) 國民政府는 三月三十日南京에 還都함(全會一致)

【南京二十日發同盟】新中央政府樹立大綱은 二十日 中央政治會議에서 協議한結果 左와如히決定되어 同日午後三時林伯生宣傳部長으로부터 發表되엇다

一、名稱 國民政府

汪氏調整案全會支持

一、首都 南京
一、國旗 靑天白日滿地紅旗 (和平反共建國의標語를 附加)
一、成立時期 三月卅日

【南京二十日發同盟】日支新關係調整에 關하여 二十日中央政治會議席上 汪精衛主席으로부터 昨秋來 日本側과 汪精衛派의사이에 折衝한 交涉經過를 報告하고 一、日支新關係調整을 如何히決定할것인가에 關하여 諮問한바 이에對하여 王克敏、梁鴻志氏를爲始하여 各代表는모두 異議업시 全會一致로써 汪精衛氏에對하여 日支國交調整의 權限을 授與하여 責任을지고 善處하라고 決議하엿다

右는 汪氏가 繼續日本側과 意見一致를본 日支新關係調整의 和平方案에 對한 中政會議 全會議員의 完全한支持를 表示한것으로 이結果 汪主席은 確固한信念을가지고 東亞和平의 責任을分擔하는 日本과함께 一路和平方案의 實現에 邁進함에잇서 國內的手續을完了한터이다

汪精衛氏談話發表

【南京二十日發同盟】汪精衛氏는 中政會議 第一日終了後 午後三時부터 會議開催에 際하여 支那記者團 約百名과 會見하고 左와如한 談話를 發表하엿다

今次中央政治會議에는 二大方針이잇다 和平의實現이요 또하나는 憲政의實施이다 會議는 二大方針을爲하여 努力하는것이다 中國國民黨의同志로 모두오래 國民政府에 勤務하여 時局收拾에關하여 重大責任을感하고 잇는人士들이다 更히臨時維新政府의人士는 事變以來 國家民族의生存維持를위하여 各種苦難을 맛본 人士들이다 그리고 一國內에서 歷史잇는政黨, 國家社會黨, 中國靑年黨으로 일직 國民參政會에 列席한 人士와 社會에重望잇는 人士들은 모두和平統一의 必要를 痛感하고 共通의 抱負와 目的을가지고 함께 時代的使命을 遂行하려는 사람들이다 그러므로 이번 中央政治會議에서는 반드시 和平實現과 憲政實施에對하여 一致한結論에 到達할줄 미더疑心치안는다 今日의 第二回會議에서는 國民政府의南京還都를 決定하엿다 이는 我等이 共通된생각을 가지고잇는 것을 意味하는것이다 또 同時에 共通目的에向하여 前進하고잇음을 말하는것이다 要컨대 今日의會議에서 今月三十日에 還都式을擧行하기로 決定하엿다 그럼부터 我等의和平運動은 統一的步調를 가지게되는것이다 我等은 이非常히困難한 時代에一致하여 前進하지안흐면 안된다 我等은國家와 民族을 救하고 東亞의 安定과 秩序의 維持에努力하지안흐면안된다

三十日南京에서 還都式典擧行

【南京二十日發同盟】中政會議의 決定에 基하여 汪精衛氏를 首班으로한 新國民政府는 來三十日南京에 還都하여 同日嚴肅히 還都式典을 擧行하기로되엿다 還都籌備委員會에서는 委員長褚民誼以下가 歷史的式典을 擧行하기 위하여 新政府의 式典順序其他萬端準備에 着手하여 新政府가 東亞新秩序建設의 巨步를내어드딜 當日에는 汪精衛氏로부터 國民政府의 南京還都를 正式으로宣布하는 歷史的宣言이 發表될 터인바 新政府는 法統繼承의原則에基하여 다시新政府成立의宣言을發하지안코 還都宣言에依하여 新中央政府成立의 意義를 內外에闡明할것으로보인다

漢口서는中央政府擁護民衆大會

【漢口二十日發同盟】中央政治會議開幕의 氣分에 잠긴武漢에서는 二十日午後二時부터 中央政府絕對擁護의 民衆大會를 開催, 中央政府絕對支持의 通電을 發하고 宣言決議를한後 市中行進을 行하엿다

本社參觀

◆高陽郡仁昌小學校生徒六五名 (引率者李輔烈氏) (二十日)

石友三軍二萬歸順

新東亞建設에協力切望

【濟南二十日發同盟】山東省의石友三軍을 爲始하여 國民黨系軍에 對한 共軍의 軋轢은 激化의一途를 걷고잇는데 國民黨系遊擊隊中에는 新中央政府誕生을 目睫에앞두고 飜然覺醒하여 反共新東亞建設에의 協力을 切望하고 皇軍에 歸順을 請願하는者가 날로增加하고잇다 今月에 와서 山東省西部聊城東阿地帶에 蟠居하여 根據지게 戰鬪를 繼續하고잇던 石友三軍의 某旅長은 그 部下 一萬七千을引率하고 大擧하여 皇軍에 正式歸順을 請願하여 直時自衛團에 再編되어 反共和平中國의 決意를 表示하여 同地方警備에 當하기로되엇다

크大使、外相訪問 日英調整의端緖?

【東京電話同盟】크레기英大使는 二十日午前十一時半外務省으로有田外相을訪問하고 午後零時二十五分까지約一時間동안 歐洲及支那의 新情勢를中心으로 意見을交換하엿다 卽크레기大使는最近歐洲情勢에關하여 本國政府의意向이라하여 히틀러、뭇소리니會見의 [illegible] 近迫한 支那의 新事態에 對하여 英國도 特히關心이잇다는것을披瀝하고 帝國政府의 決意를 打診하엿다한後 辭去하엿다 그리고 英國政府로서는 此際支那의新事態에對應하여 從來의援蔣만의 極東政策에反省을 加하여야할 機會가到來하고잇는만큼 二十日 有田、크레기會見은 日英兩國의 今後의 政治的調整의 端緖를開拓할것이아닌가 라고豫想되어 注目되고잇다

佛內閣總辭職

【巴里二十日發同盟】일즉부터改造說을 傳하고잇던 달라디에佛蘭西內閣은 二十日午前 突然히 總辭職하엿다

英空軍空襲續行

【倫敦二十日發同盟】英空軍은十九日午後八時부터 獨逸실트島의 獨空軍基地에 對하여 爆擊을 開始하엿는데 그後確聞하건대 今番의 空襲은 從來알지못하던 大規模의것으로서 英空軍의 爆擊部隊는 午後八時前後의 第一回爆擊開始에 이어 連續的空襲을 敢行, 前後六時間에걸처 二十日午前二時에 일으기까지도 아직 爆擊이 續行되고잇는模樣이다

新政權과의和平條件 國民에게發表하라

電力勞務對策도質問 衆院總會

【東京電話同盟】二十日의衆議院豫算總會는 午前十時三十分開會 板谷順助氏(政中)로부터 資料提出의要求가잇섯는데 國務大臣이 出席치안키때문에 直時休憩午後一時二十一分再開 原夫次郞氏(民政) 最近英米크로스爲替市勢가 慘落傾向에잇는데 我國의對外爲替市勢豫想과 市勢下落이 我國의對外貿易에 미치는影響如何

櫻內藏相 倫市勢의下落은歐洲戰爭의影響에 依한것으로 最近原因으로서는 英國이爲替管理를强化하여 特定國에 對하여 五品目을規定하고 特定國通貨로取引하기를限定한 結果이다 今後豫測는 容易치안흔데 日本으로서는 萬全對策을講하려한다 스털링爲替의動向은 輸出의低下落으로 惡影響을免키어려운데 現在까지는 그다지크지는안헛다 今後의推移에 따라 適切한方策을 講하지안흐면안된다

原氏 勞力不足에對한 對策如何 滿洲移民을增加함이如何

竹內企畫院總裁 十四年度는總數百萬人을擁하는 新規事業으로 勞務의八割程度바게 充足되지못하엿다 十五年度石炭增産其他에잇서 十四年度에 比하여 大量의勞力을要하는데 小學校의 新卒業者, 事變으로하여離職한者, 其他農村半島方面으로부터 勞務者를求하여 職業紹介機關을 總動員하여 需給調整에萬全을期하겟다 滿洲開拓移民은 靑少年義勇軍에 包含하여 十五年度는 八萬人內外를 보내려는바 이는滿洲國을五族協和의地로함에는 優秀한大和民族이定住함이 必要하므로 國策으로서 遂行하지안흐면 안된다

原氏 十五年度에는 半島勞務者를얼마쯤內地에 드릴計畫인가

竹內總裁 六萬人乃至 八、九萬人이다 다음에 由谷義治氏(時同) 國策會社의 業績不振에對하여 質問한바 이에對하여藏相의 答辯이잇슨後 大本貞太郞氏(政友中島)의 爲替問題에 關한質問에 勝遞相으로부터答辯하고 更히

大本氏 電力饑饉의 被害는 五億乃至 七億의 巨額에 達하는바 遞相은 責任을 느끼지 안는가

遞相 電力饑饉에 依하여 産業界其他에 莫大한 損害를준것은 매우遺憾이다

大本氏 그러면 如何한 對策이잇는가

遞相 今後다시 이런일이 업도록充分對策을세우겟다 내게도 어떤 腹案이 잇는데只今公表할수는업다 充分한時日을주기바란다

大本氏 日發의 機構에 無理가잇고 또電氣廳의 機構에도 缺陷이 잇다고 생각하는데 電力管理法 第三條를 改正함이如何

遞相 電力管理는 實施後一年바게안된는바多少拙劣한 點도잇슬지모르나 그런點은 改正해가겟다

大本氏 이번電力饑饉은 發送電에對한 當局의 干涉이 過多한點에잇다 이點으로보아도 第三條의 削除가必要하다고 생각하는데如何

遞相 第三條는 電力國家管理의根幹이므로 削除할생각은업다

大本氏 政府는明年度又後年度의 電力需給에 不安이업다고하는데 日發의增田總裁는 이를否定하고잇지안는가

遞相 明年度와 又後年度의 電力供給은 絕對不安이업다 이는 官民權威者들로 모은電力調査會에서 세운五個年間發送電計畫에基한것이다 日本發送電總裁가 이計畫을 無視하고 輕率히 電力不足을 云云할리는업다

大本氏 電力不足에 依하여 發送電의 減收如何

平井出長官 十四年上期四百五十三萬圓下期一千五百餘萬圓이다

大本氏 配當은 어느程度로할豫想인가

平井出長官 四分配當는 할수잇슬것이다

大本氏 炭價를 얼마쯤생각하고 잇는가

平井出長官 平均二十一圓五十錢으로算定하엿다

大本氏 電力管理의 目的인豐富低廉한 電力供給政策及料金制의實施 農村配電은 其後實施되어잇는가

平井出長官 電氣料金의引下, 農村配電等은 모두發送電會社의原價計算에서 現狀에서는 遺憾이나 不可能하다 그러나 肥料化學工業에는 電力供給을優先的으로 實行해왓다

大本氏 當初의言明에 反하여責任을느끼지안는가

遞相 十五年度에는 相當實現하기로計畫이섯다

由谷義治氏(時同) 近近樹立될汪精衛의 新政權의 和平條件은 全然國民에 알리지안햇는데政府는速히 眞相內容를 國民에發表치안헛는가

米內首相 質問의趣旨는 諒解하겟스나 適當한時期에 發表할생각인데 時期는 只今말할수업다

宮中의春季皇靈祭

【東京電話同盟】二十一日의 春季皇靈祭는 宮中에서는 宮中賢所에 御親祭는 擧行치안흐옵시고 皇靈殿에서 掌典職이 奉仕職制히 祭典이擧行된다 이날皇族을 奉始하여 文武官의 參列도업고 莊重한 神樂歌裡에 御儀가 擧行되는데 三條掌典長祝詞를奏奏, 午前十時지나 御終了의豫定이다

官吏制度改革等 具體的研究進行

首相答辯

板谷順助氏(政久) 鐵鋼의價格引上에關하여質問한바 商相 引上하지아니켓다고言明하고

田村秀吉氏(民政) 特定國에 駐箚치안코 各國을巡視하는 無任所大公使情報官을 任命하기로되어잇는가

外相 情報는 綜合的으로 判斷하도록 努力하겟다 豫算에計上한情報官은 外務省役人以外에서도任命하겟다

田村氏 웰스米國務次官의 歐洲訪問의 結果及 히틀러、뭇소리니會見의 歐洲亂戰局의推移豫想如何

外相 外務大臣으로서의觀察은 말할수업다 一觀察者로부터 들는바에 依하면 웰스氏의 訪歐는 別로 平和提案을 가지고간것이아니고 歐洲情勢를보고 各國意向을 打診하려는것으로 보인다 今日까지그 態度를 變更한것도 當初에 豫想지못한 히틀러、뭇소리니會見에잇섯스므로 그結果를 보려고 日程을延期한듯한바 또 히틀러、뭇소리니 兩者會見은 特히 東亞問題等을 이야기하엿다는說도잇스나 余가 들은바에依하면 獨伊兩國의 經濟關係, 빨칸情勢에 關하여이야기한모양이다 英國方面의 情勢도아울러 생각하면 歐洲의 平和는 아직머럿다는感이잇다

田村氏 日滿支亞新秩序建設의 見地에서 一體로하는東亞事務局을改組할必要는업는가

首相 早晩各地의 政治經濟文化의諸政策은 이를 一元的으로 綜合하지안흐면 안되므로 時局이 滲透하게되면 諸機關을綜合調整할것이 當然한데 現在는旣存의各機關連絡協調하여 一體가되어 事變處理에當하려한다

小谷氏 現在北支의 現銀券에對하여質問하고 事變에 依하여 損害를바든靑島紡績工場復活의 優先權을認定하는가

日支經濟部長으로부터 答辯이잇슨後 更히

柳川長官 將來事情이 許할狀態가되면 그點도 考慮하겟다

小谷氏 現在의日米關係에비추어 特派大使를派遣할意思는업는가

外相 米國對日關係에關하여는國策問題에서 出發하고잇는今日 特派大使를 實際로派遣할時期가아니라고하지는못하나 그効果도업슬것을失하므로考慮를要한다

原末次郞氏(民) 一、政務官을 內閣에直屬시켜 豫算編成、企畫院等과協力시킬意思는업는가 一、各省에民間의 有力者를特別任用하고 官吏의 身分保障令을 撤廢함이如何

首相 一、政務官의內閣直屬은 考慮하겟다 一、官吏制度改革、身分保障令撤廢、特別任用等問題에關하여는具體的으로 硏究하고잇다 이리하여 午後六時二十分散會하엿다

廿一日의兩院

【東京電話同盟】
◆貴族院=祭日이므로本會議委員會는休會
◆衆議院=本會議는업고 午前十時부터 決算米穀建議請願의各委員會, 午後一時부터는 赤字委員會를 열다

生고무販賣價格決定

【大阪電話同盟】日本고무輸入組合에서는 今年度第二回 輸入許可品(二月一日부터十四日까지)生고무 販賣價格을 協議中이던바 이지음 左와如히決定하엿다 (單位磅)
크레프 八十九錢四厘七毛
F A Q 八十錢四厘七毛
그리고今年度第三回輸入許可品生고무買付期間은 三月十六日부터 十九日까지의 緊急買付期로되어잇는데 右許可品生고무販賣價格은買付期間도 日曜을 除하고十六、十八、十九日三日間의 平均市勢FAQ七十五錢二厘五毛로決定하엿다

二法案兩院通過

【東京電話同盟】二十日의貴族院特別委員會에서
一、鑛業法中改正法律案(政府提出衆議院送付)
一、砂鑛法中改正法律案(政府提出衆議院送付)
는 衆議院修正대로 原案대로 可決成立되엿다

世界最上의强壯劑로

確實한 二證據

一、勿驚、三千餘通의感謝狀

獨身生活 十年만에更取妻하엿다、二十年斷産하엿다가 生産하엿다。病院에서 버림밧고 會社에서 休職當하엿던몸이 百補丸쓰고 元氣回復 更就職하야 大活動中等의感謝狀이勿驚三千餘通에達하야 每月曜日公開하오니 (와보와주시요)

二、京城、四大郵便局의 小包數第一

每日山가치 引受하난 京城四大郵便局의 小包數中에서 百補丸小包가 每日最多數이니 果然天下名藥이요 世界最上의 强壯劑라는 確實한證據가됨니다 (의심나면調査하여보시요)

健康이勝於百萬金

다가치百補丸을쓰자!

(食事倍加)(陽氣倍加)(活動力倍加)

●政治도商業도健康해야成功
●中學校入學試驗도 첫재身體가 健康하야入學을許可하게되여스니

百事에二人分을當케되는 百補丸을 다가치쓰자

●몸이弱하면百事에失敗
●虛弱이過度하면百藥이無効하니
●根本的으로 壯筋骨補氣血하고百病을退治하난百補丸을다가치쓰자

●新年선사품添呈

百補丸會社製의 蔘茸靈神丸은 朝鮮靈神丸界에서第一조흔特上品입니다 實物的으로廣告하기爲하여百補丸注文하시는분에게 一圓짜리一瓶式無料進呈하기로하엿사오니 (期限은當分間)製藥書로 百補丸을注文하시면서藥書左便에 上記無料券을 切取添付하야보내시면 一圓瓶을 無料添呈하게됨니다

一年之計는在於春이니 爲先百補丸으로몸補부터

자랑하는百補丸의効力

一、氣血이俱虛하여 貧血이되고 形容이창백하고全身이衰弱한분
二、性慾이衰하고 手足과下초가濕冷하고 腰腳腰痛으로고생하는분
三、口味가업고 消化不良과체증속병으로고생하는분
四、肺가弱하여 元氣와 活氣가업고 허리가아프고 四肢가勞困한분
五、神經이衰弱하여 머리가 무겁고 精神이흐리고記憶力이不足한분 以上의病勢는 早老할徵狀이요 長壽失할 前兆이오니 一日速히 百補丸을服用하여 씩씩한靑春이되시요
六、精力이 든든하여지고 氣血이旺盛하여지고 힘이 생기고 順滑力이됩니다
七、消化不良체증, 속병가튼것은 어느때엄서진는지 알지도못하게엄서집니다
八、눈이밝아지고 精神이조와지고 皮膚가 윤택하여지고血色이조와집니다
九、全身 五장六부를 다잘補하며 참말完全히 陰陽을補하여 體重이增加되고 陽氣가大壯됩니다
十、過食過色 ホルモン不足으로因한 腦及性神經衰弱人에게 더욱速効합니다
十一、長久連服하면 精力絕倫하여 一生을無病健康한몸으로 不老長壽할수잇습니다
十二、年久咳嗽와 오랜淋疾도消滅됩니다

藥價
百補丸 一劑 十圓
婦人百補丸 一劑 七圓
少年百補丸 一劑 五圓

無料進呈
어는것이나 三劑以上 共同注文하시면 周旋人에게 一劑無料添呈

世界的代表名藥
百補丸
婦人百補丸

京城堅志町一五一 平和堂株式會社 百補丸販賣部 電話本局 二三六二 三五五六 番

交通機關强力統制 調査委員會設置要望

京城府會·總督府에提出할意見書上程

경전(京電)을 독려편달하여그 동안급행뻐스의 운전에 성공하엿고 다시오는 사월일일부터는 급행전차마저내도록 만든 경성부 전차뻐스문제대책위원회에서는 다시한거름 내처어서 부내교통난을 근본적으로 개선하려면 좀더 강력적인 교통통제기관을두어 영리회사의 횡포를궁쇄해버릴 필요가 잇다는데 의견의 일치를 보게되어 이십일 동대책위원장 석원헌일(石原憲一)씨를 필두로 삼어 부회의원 오십칠명의 연명으로강력적인 『교통통제기관』조선도시교통조사회 //(假稱)를 총독부에설치할것을 의견서의형식으로 경성부회에 제출하엿다

도시교통조사회라는것은 현재총독부에잇는『주택대책위원회』와흡사한 기구와 권한을가진기관으로서 총독부내무국 철도국을비롯해서 각도지의 관계자를위원으로하고 도시교통문제에대한 최고통제기관이 되게하려는것이다 제출된 의견서는 근근고교(高橋)의장의손을거처 부회에 정식상정 부회의 결의로써총독부에 제출하게될터이다

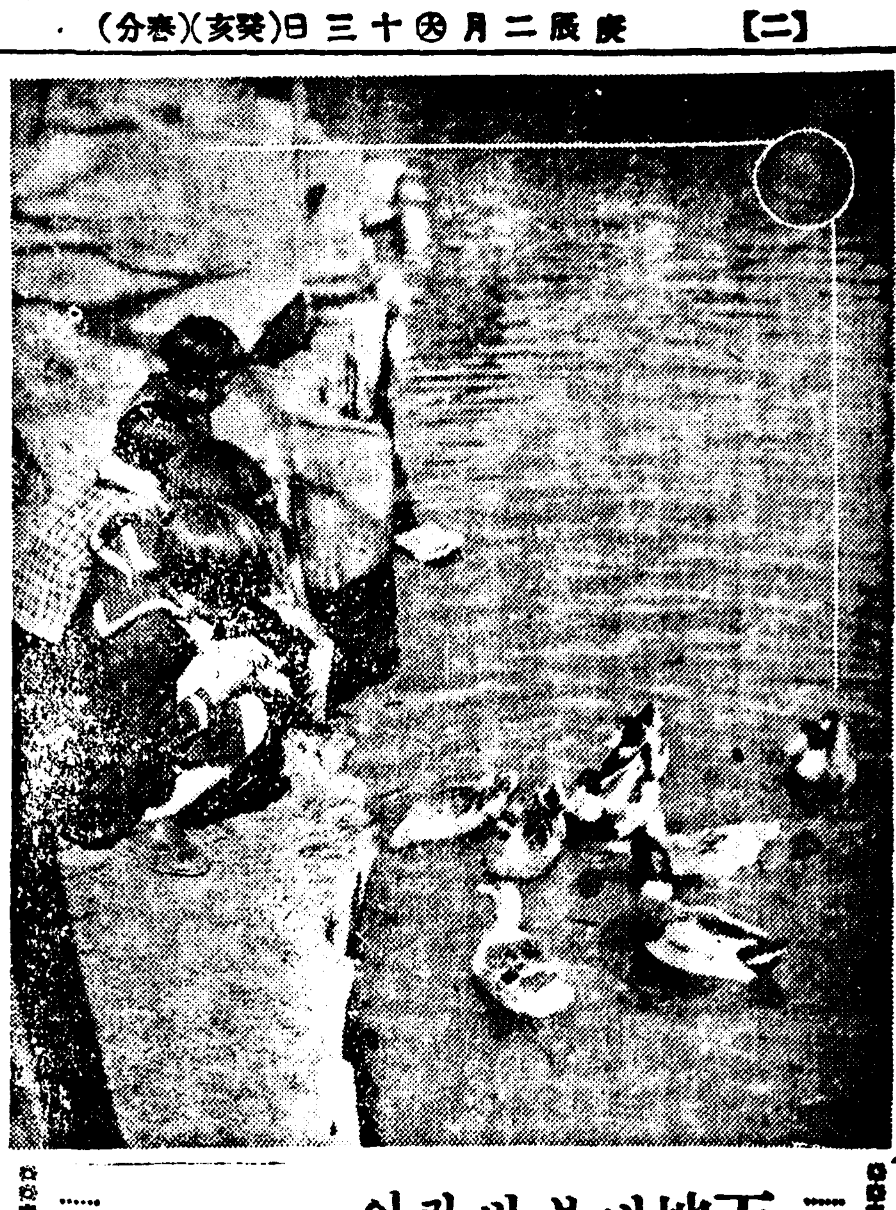

天地에봄바람이—

오늘이春分·제비가차자올때

어제오늘은 참으로 따뜻하고 화창한봄날씨가 계속되어 사람들은 대지와함께 푸른하늘을 향하여 기지개를펴고 향기로운대기를 가슴껏 들이마시게한다 그도그럴것이 오늘이 춘분(春分)에 드는날이다 이때가되면 태양은 거의 적도(赤道)우에이르러밤과낫의길이 가라지고 겨울찬기운은 사라지고 만다고하며 예로부터 『때가춘분에 이르면하늘이 제비로하여금 때를알리라령한다』고하여 제비가 남방으로부터 떠나오기시작한다는것이다 또 이때부터는 하늘에도 봄기운이 빼처동일 뜨구름에서 우뢰소리도 들리는 시절이라고도한다 하여튼 만물이 활개를펴고 새봄의힘에 바뿐희망의 절기매 인제부터는 사람들도뻐더나갈 준비를 해야할때다

交通安全週間七日間 各種行事實施決定

오는 사월일일부터 동십일일까지 실시되는 교통안전주간중의 행사는 그간경기도경찰부보안과에서 세밀한 안을세우고잇던중 이십일 다음과가치결정이되엿다

▲第一日—四月五日(金曜) 兒童保護日 아동들의 등교와퇴교도중에길서가잇도록 지도한다하면 길우에서 유히를하지 안도록지도할것

▲第二日—四月六日(土曜) 步行者指導日 거리중요한곳에 순사를 배치하여 보행자지도를할것

▲第三日—四月七日(日曜) 荷牛馬車指導日 이날은 애마일(愛馬日)이므로 이판계자와 연락을취하여 지도할것

▲第四日—四月八日(月曜) 自轉車指導日 자전거를타고 지행하는 사람을지도하는하면 적당한 빈터에서자전거통행자에게 대하여 주의사항의 강화를할것

▲第五日—四月九日(火曜) 高速車指導日 전차와 //뻐쓰//의승강객을 지도할것

▲第六日—四月十日(水曜) ▲第七日—四月十一日(木曜) 綜合指導日 이상 이틀동안은 매달제삼목요일에 실시하는 교통안전데『—』와가치 전반에걸처서 지도할것

또한 이상주간중에는 각경찰서에서 교통사고방지에관한 강연회 선전탑의건설 선전『포스터』『삐라』『팜프렛』에의한 선전을하는한편 교통의경제 우량교통관계자 표창식 교통안전좌담회등을열다

十四個所에 郵便所新設

체신국에서는 이번에 웅이(熊耳)등 십사개소에 우편소를개설하기로결정 삼월이십일일부터각각사무를 개시하기로되엇다

(新設)

▲熊耳郵便所 咸南豐山郡熊耳面 熊耳里

▲加南郵便所 京畿道驪州郡加南面 大平里

▲德山郵便所 忠北鎭川郡德山面 龍夢里

▲天宜郵便所 忠南瑞山郡貞美面 天宜里

▲蓬坪郵便所 江原道平昌郡蓬坪面 蒼洞里

▲槐木郵便所 全南順天郡黃田面 槐木里

▲梁陽郵便所 全南和順郡梁陽面 梁陽里

▲縣東郵便所 慶北靑松郡縣東面 道平里

▲大南郵便所 慶南咸陽郡西上面 大南里

▲扶桑郵便所 咸南咸州郡德山面 扶桑里

▲檜亭郵便所 京畿道楊州郡檜泉面 檜亭里

▲東谷洞郵便所 慶北淸道郡錦川面 東谷洞

▲錦林郵便所(郵便取扱所에서昇格) 全北淳昌郡錦林面 雲南里

▲湖山郵便所 江原道三陟郡遠德面 湖山里

經濟警察의銳鋒

今後는戒告處分과가튼溫情主義는一擲하고 檢擧、諭示에置重嚴罰

저물까(低物價)정책과 전시통제경제를 수행함에 만전을기하고저 작년십이월하순이래 경제경찰의 진용을 강화하여 총독부이하 각도(경기에는이미설진)에 경제경찰과를 신설하는동시에 이에 종사할경찰관육백여명을 증원한것은 누보한바와 갓거니와 그후조선경제경찰의 실적은 과연어떠한가 이제경제경찰의 진용을강화한 작년십이월부터 금년이월까지 총독부에보고된 각도의경제경찰운용의 실적을보면 십이월에 이백이십구건 일월에 팔십구건 이월에 일백사십일건으로서 이와가치 일월에 격증된것은 작년연말에 발생한사건이 일월로넘어와서 처리되엇기때문인듯하며 또계고(戒告)는 십이월에사십일건 일월에 일천팔백여건으로서 이월에는업고 유시(諭示)는 십이월에 이천팔백구십칠건 일월에 일천칠백오십건이다 (이월의것은 아직보고가되지안핫기때문에 알수업다) 그런데 종래는 경제경찰범에 대하여 극히 온정주의로 나왓기때문에 검거전에 계고처분을 만히 해왓섯스나 금후로는 계고처분은 업새버리고 종래계고처분에 해당하는것이면 즉접검거하여 엄벌주의로 나오기로되엇다 그리고 유시처분만은 종전과가치 그대로하기로 되엇스나 즉 금후로는 검거유시두가지만을가지고 경제경찰범을 제재하기로된 그만치 경제경찰범에 대한 감시의눈과 검거의손은 일층날카롭고 기민하게되엇다

家族手當支給方法

實收入七十圓以下의生活困難者에게限定

조선에서도 물까등귀에대한응급조치로서 저급『싸라리맨』에 대하여 임시수당 특별상여를주기로되엿다함은 기보한바와갓다 이문제에대하여 수전재무국장(水田財務局長)은 이십일담화형식으로 다음과가치 수당을주는범위와 방법을지시하여 실제취급자의주의를 환기하엿다

(一) 手當支給範圍

가족수당을주는데는 허가신청을하여야 되는것은 물론이고증급을바들수잇는사람은 수당파상여등을 모두합처 월실수가 평균칠십원되는데 열네살미만의 어린애들이잇서 생활이 참으로 곤난한자에 한한다 그러나 지정기일(작년구월십팔일)즉 전에 급료나 수당을 상당히올렷거나 현재급여가 그지방의 가튼사업회사의 급여보다 특히조흔것은 제외한다

(二) 手當增給方法

증급이허가되는정도는 그회사에서 가족수당을 바들만한사람수에 이원을곱한 금액범위안에 회사에서 적당히 난호아주는것이므로 가족이만흔사람은 이원이상이되고적은사람은 이원이하도될수잇다 그리고 이증급은기본급료나여러가지수당을 올리는것은아니고 임시수당의형식으로하고 될수잇는대로 생활필수품을 물건재로주는것이 조흐며 필수품을회사에서 싸게파는방법도조타 그리고 가족수당은 참으로부득이한경우에 한하여 예외적으로증급하려는것으로 일반적증급은아니니 오해하여서는 안된다 더욱이증급을 이유로 상품가격을 올리는것가튼일은 충분이억제하지안흐면 안된다

物價……統制視察委員會

◇…京城府에서秘密去來根絶코저設置

공정 협정두가격이 엄연하게 존재해잇는데도 불구하고 요지음성내의 물까는 저물까정책을 역행하여 비밀거래가 성행하고 또따라서 위반행위가더욱 증가할뿐이므로 경성부에서는 이의대책을 강구하는중인데 그구체안으로서 상공회의소 상공조합연합회등과 협력하여 물까통제시찰위원회를 설치하기로되어 제일회위원회를 이달날까지 개최하기로되엿다

李壽同氏의美擧

【地境】전북옥구군대야면지경리 이수동(沃溝郡大野面地境里 李壽同)씨는 금번에 대야공립소학교(大野公立小學校)에 백수십원짜리의 풍금(風琴)일대를 자진기증하엿는데 학교당국과 일반학부형으로는 지방인사들도 크게 감격하며 칭송이자자하다한다

仁川松林小校에 高等科設置

이번엔張錫佑氏特志

【仁川支局電話】이번인천에 새로생기는 고등여학교를 위하여 삼십만원을 던지자한 장광순(張光淳)씨의부친 장석우(張錫佑)씨는또 다시 송림(松林)소학교에 고등과 설치기본금으로 이만오천원을 내노핫다 그리하여 송림소학교안에 이번에고등과를 두기로 결정, 곳당국에 인가수속을 밟앗는데 올봄부터 남녀강습생을 수용할터이라한다

祈禱詐欺女 阿峴町에出現

부내 북아현정(北阿峴町)일번지 사백이십구호 이상태(李相泰)의 집에는 이십일오후한시쯤 한지마저고리를입고 검정고무신을 신은 중년여자가 차자와서 주인의 어머니와 처에게 대하여 당신집주인과 아들이 급살을맞으린데 기도를올리면 살수가잇다고한후 현금 삼원 명주저고리 일곱벌 옥양목 한필 서양목 베(麻布)등 약이백원어치를 사취하여가지고 자최를 감추엇다

自轉車專門竊盜

왕십리의자전거선수가 북구자가되자 자전거도적으로 전락한사…므로 경성부청, 부내각은행압헤 노려잇는 자전거를 스물나서채 나갈어다 시골가서 팔아먹엇다고한다

高等官以上創氏者名簿

삼월일일현재 고등관 창씨개명자는 다음과갓다

新氏名		舊氏名
日出原基昌	(慶北高靈郡守)	鄭基昌
共田 與辰	(慶北星州郡守)	黃與辰
安原 淸槇	(慶北榮州郡守)	權寧世
延山 雜光	(慶南固城郡守)	文錫燮
松川 燦容	(慶南咸陽郡守)	李燦容
居村敬之助	(慶南河東郡守)	房敬汰
幸村 敦黃	(全北、淳昌郡守)	殷敦黃
福田 鎭治	(中樞院參議)	李鎭湧
濯平 蘭致	(同)	鄭蘭致
嘉川 義英	(京畿、楊州郡守)	趙重行
烏山 燮	(全北道警視)	吳燮
江原 基陽	(中樞院參議)	朴基陽
張間 豊四郞	(同)	張憲根
丹山 公保	(平北、龍川郡守)	李公厚
茂李 源奎	(平北、義州郡守)	李源圭
大山 定守	(平北、博川郡守)	朴定守
文原 武	(平南、德川郡守)	文命浩
金海 淸光	(平南、寧遠郡守)	金丙錫

府域擴張따라 機構도改革

커가는仁川府살림

【仁川】십이만부민을 가진인천부는 최근사오년내의 부정사무가 점차확대해짐에따라 금년도사월일일부터 부구역의확장이 시월러이므로 인천부에서는 신년도예산에는 인천부역이경성의 다음갈만치 삐처짓스므로 부청의기구도증처가 가래서는 대인천… 키고 비서계를과로승격시키게되엇스며 수도계도 수도과로각각승격시키게되어 대인천건설보에 잇서서는 질이나양에잇서서 모든것을구비케만들어 부청에명랑색을보이고잇다 이에초대권업장은 사기(絲岐)씨가내정되고 비서과장은 옥이(玉利)씨도내정된모양이다

馬山府玆山洞에 天然痘또發生

【馬山】마산경찰서위생당국에서는

滿洲粟輸入 自家用도杜絶

國境一帶細民層困難

【平北支社發】국경시대 세민의 유일한 식량인 만주좁쌀은 만주국의 곡량통제 실시로 수입의길이 일시끈치게 되엇다가 당국의 알선으로 십키로까지는 자유수출 제도가 생겨서조금씩이라도 수입을 해드리기로되엇스므로 신의주부청에는 매일 가치수백명의 세민이 자가용쌀수입허가를 어더물려들고잇섯는데 이번안동성(安東省)당국으로부터 돌연좁쌀을십키로자유수출허가를 중지하기로 결정하고 신의주부당국에 허가증교부중지를 바란다는 통첩을보내와서 이와가치 수출허가를 중지하게된 이유는 신청자중에는세민아닌 상인이 배후에 잇서가지고세민들을 이용하여 다량의부정수입으로 폭리를 취하고잇스므로 이제도를그대로두면 가상의발로 악취인이 성행된다는것이다 그러나 이유여하는 물론하고 유일한식량인 좁쌀수입의길이 끈치면 국경일대주민에게는 큰타격이므로 부당국의 대책이 주목되고잇다

法律을몰라서 당치안흔悲劇을惹起

一에서十까지 法律에關係치안흐면아니될世上! 最近東京中野區小網町四ノ二東京出版社에서 辯護士綠山貞規編著 읽으면損을보는法律의日常知識이라는 新刊書가 發行되엇다 法律을몰라서 생각지도 안흔 難問題가 누구던지 일어야할 法律上의知識까지를 至極便利한것으로 解決되는 論、民事、商法、土地、家屋、結婚、相續、戶籍等의 難問題와 同書一冊만잇스면 辯護士無用이다。그리고 同書는 五百頁四百頁定價一圓인데 特價一圓二十錢으로 特賣하고잇다。希望者는 前記東京出版社에 注文申込하면 곳送本한다 代金은後拂

公醫趙來炳氏 從軍을嘆願

함경남도갑산군에서 의원을개업하고잇는 조래병(趙來炳)씨는 소화십년 성대의학부를나와서 방금공의로서 지방사람들의신망을모으고잇는데 군의(軍醫)로는자동차운전수로서 제일선에 종군할결의를 굳게하고십구사단사령부로 탄원서를 제출하여 개판을감격시키고잇다

換腸한賭博꾼

情푸리한다고食刀로亂刺 犯人逃走、被害者危篤

【富川支局電話】이십일오후한시 오십분쯤 경인선소사(素砂)역압헤잇는 노면숙(盧面淑)음식점에서 … 부천군소사면심곡리(深谷里)에사는 차오동(車五童)과 도박을 하다가 품은원한을 풀기위하여 술을하다가 물면 그음식점에 잇든 기리한자가랑의 식도로써 더환의 왼편아래배를 찔러서 도시킨다음 가해자는 곳 어데론지 도망해버리엇다 피해자는 곳 인천도립병원에입원시 가료중이나 생명이 위독하다고한다

天道敎二世敎祖 出世慶祝式擧行

천도교본부에서는 이십일일이

裡里工業學校認可 五年制로四月에開校

전라북도이리공립공업학교(裡里工業)는 일찌기총독부에설립인가를신청중이든바 지난십팔일부로 인가되엇다 동교는 삼일급 오년제로서오는 사월부터 개교하여 당분간이리농업학교를 가교사로서 사용할터이다

各學校合格者

東京音樂學校 ▲豫科 朴殷用 ▲甲種師範科 金光洙

東大農學部 農業經濟學科 崔仁甲 農業土木學科 韓乙出

阪大工學部 應用化學科 洪性俊 電氣化學科 丁性柱

富山藥專 張斗堂

딱 … 파자를 멀먹으라고 소학생들에게 부탁 ○ 혜인(?)들은 알엇지 ○ 폭리 취하던 도료상(塗料商)을 적발 ○ 양심에 새감안줄탑 한합양

今日天氣 … 晴曇

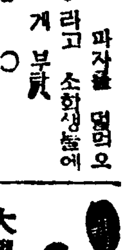

大學野球二回戰實施 리—그新理事會에서

六大學野球聯盟機構改革에 關한 原案은 日前에 文部省에 提出하여 認可申請中에 잇는바 文部當局에서는 大體同聯盟이 提出한原案에 對하여 滿足한意思를 表하고 지난十五日 小笠原體育課長이 石丸理事長의 出頭를 要求하여 原案에關한 認可書를 傳達한다고 通達하엿스므로 聯盟에서는 新規約에 基하여 各校總長의 推薦에 依하여 決定된新理事(部長及先輩各一名)若丸、櫻井(慶應)山本、飛田(早大)志田、中澤(明大)久保田、二神(立敎)本間、藤田(法政)丙村、東(東大)(山本、東兩氏缺席)의 第一回新理事會를 지난十六日밤六時半부터 丸內會館에서 開催하고 切迫된 春季리—그의 對策及今後의 方針에 關하여 協議를行하엿는데 가장 注目되엇든 스케쥴問題에 對하여는 秋季리—그를 後日에 考慮하기로하고 爲先春季리—그戰은 二回戰制로 四月九日頃에 開幕할豫定이라고한다 方針은 整理가可能하면 春季로부터 直時當番校學生의 無料入場을 實施하기로하는外에 審判員의 補充、顧問、參與人選及活用等에 對하여 協議한後 十時頃에 散會하엿다

五輪大會를小規模로 斷念치못하는芬蘭

巴里소알—紙의알스텔담通信에 依하면 芬蘭組織委員會는 最近헬싱키에서 委員會를開催하고第十二回올림픽大會는 푸로그람을 相當히 制限하여 豫定과가치擧行할方針을 協議하엿다고한다 더욱 芬蘭의正式態度는 三月末日에 決定하기로하고 一週間의會期로 擧行할意向이어서 日本、伊太利、米國等을 包含한 十五個國의 參加를期待하고잇다 大會를擧行하고 아니하는 最後的決定은 五月의IOC委員會에서 協議하기로되엇는데 올림픽大會期日은 以後三個月이면 完成될水泳場을除한올림픽·스타디움의完成期에 따러서 決定될것이다

![曆]

▲三月二十一日(木曜日)陰二月十三日▲春季皇靈祭▲干支 癸亥▲日出 午前六時三〇分▲日南中 零時四分▲日入 午後六時四六分▲晝間 一二時九分▲月出 午後三時五五分▲月入 午前四時一八分▲滿潮 午前一時 五分 午後二時二〇分

廣告

昭和十五年度 朝鮮氷上十傑表

朝鮮氷聯發表 ②

三千米

世界記錄	4·43·6	바랑글드 (諾威)	오스로—		1935
日本記錄	5·21·5	李孝昌 (朝鮮)	京城		1940
朝鮮記錄	5·21·5	李孝昌 (朝鮮)	京城		1940
本年度滿洲最高	5·27·9	松本茂 (滿洲)	京城		1940

◎日本新記錄 ◇朝鮮新記錄

1	◎5·21·5	李孝昌 (開城)	京城	全鮮選手權	2·10
2	5·29·1	金明學 (安州)	京城	全鮮選手權	2·10
3	5·34·5	李熙正 (京城)	京城	全鮮選手權	2·10
4	5·35·6	朴賢峰 (京城)	京城	全鮮選手權	2·10
5	5·36·0	李明夏 (平壤)	京城	全鮮選手權	2·10
6	5·37·6	金健會 (新義州)	京城	全鮮選手權	2·10
7	5·38·4	安重熙 (京城)	京城	全鮮選手權	2·10
8	5·40·1	金寶毅 (新義州)	京城	全鮮選手權	2·10
9	5·46·9	韓東晟 (咸興)	京城	全鮮選手權	2·10
10	5·50·1	洪鳳馬 (京城)	京城	全鮮選手權	2·10

本年度平均 日本 朝鮮5·36·98

五千米

世界記錄	8·17·2	바랑글드 (諾威)	다보—스		1936
日本記錄	8·40·0	張祐植 (明大)	奉天		1939
朝鮮記錄	9·06·0	李仁植 (平壤)	//		1937
本年度滿洲最高	9·06·7	朴潤哲 (滿洲)	奉天		1940
1	9·15·3	李孝昌 (開城)	京城	全鮮選手權	2·11
2	9·31·2	金明學 (安州)	//	//	//
3	9·37·4	金健會 (新義州)	八戶	全日本	1·20
4	9·41·7	李明夏 (平壤)	京城	全鮮選手權	2·11
5	9·42·4	李熙正 (京城)	//	//	//
6	9·48·4	朴賢峰 (京城)	//	//	//
7	9·48·5	安重熙 (京城)	//	//	//
8	9·48·7	金寶毅 (新義州)	//	//	//
9	9·55·0	任秉鉉 (新義州)	八戶	全日本	1·20
10	9·59·0	韓東晟 (咸興)	京城	全鮮選手權	2·11

本年度平均 日本 9·18·28 朝鮮 9·42·76

五千米 (오픈·코—스)

1	8·50·6	李孝昌 (開城)	滿洲	明治神宮	2·4
2	9·7·08	朴賢峰 (京城)	//	//	//
3	9·24·5	李明夏 (平壤)	京城	全鮮中等	//
4	9·28·0	沈昌燮 (新義州)	//	//	//
5	9·31·5	金河吉 (開城)	//	//	//
6	9·38·9	安重熙 (京城)	//	都市對抗	1·5
7	9·43·1	金健會 (//)	//	//	//
8	9·43·3	金漢集 (咸興)	//	//	//
9	9·43·5	金明學 (安州)	//	//	//
10	9·47·8	韓鳳成 (平壤)	//	全鮮中等	1·20

平均 9·29·90

學生募集 滿洲國公認 滿洲自動車專門學院 每月一日新學期開始 本科三個月卒業 受驗科一個月卒業 奉天商埠地十一經路五五·電話②二九四四番

仁川商業專修學校 生徒募集 第一學年 約百二十名 出願期限 三月廿五日 考査期日 三月廿七日 學則要三錢切手同封 仁川栗木里二三九

認可 朝鮮第一自動車學院 學生募集 月收百五十圓以上 六運轉手ニ限ル ○免許就職共責任保證 ○トヨタ實習開始 入學案內書無料進呈 要三錢切手 (京城西大門町一ノ四七) 就業 免許 通學

ナショナル乾電池

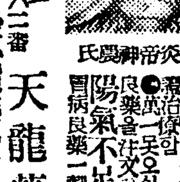

男子의陽氣不足 婦人의月經不調 老少男女의胃病은 必히中國漢方藥으로!! 藥祖神農帝炎氏 天龍藥房漢藥部 安東市陽通九ノ一 振替京城三〇六二番 中國半萬年秘傳靈藥一覽表無代進呈

ヤンマー 精米機と竪型ヂーゼルエンヂン

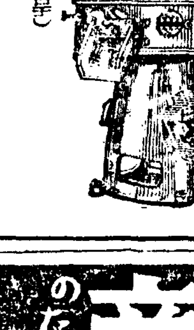

特號 壹號 金剛砂ヲ取替レバ 精米モ可能 (型錄進呈)

運轉經費 一時間 一馬力一錢强 S型 二馬力 三馬力 三馬力半 四馬力 四馬力半 五馬力 各型 取扱商 發賣元 株式會社 山岡發動機 京城文店 電話本局 一〇〇三番 六〇〇九四番 本社 大阪北區茶屋町

高血壓に 中風に 肩こりに 腦の病に 便秘に 四十才から リキシン ツマイ

寒いーツ 神奇한衣服 추운 추운 더웁고 感氣와結核을防止 科學保溫衣의發明!

科學保溫衣 新案登錄 說明書無代進呈 都小賣店各位에 大阪市北區空心町二ノ三 發賣元 日本科學衣研究所 電話堀川 一七三八番 振替大阪 一七九八番

安産のために ワダカルシューム錠 母性愛의達成

膏藥 手術안코도 惡性腫毒과 骨髓에기피든어렵고 오래된瘡毒을잘낫게함 慈祥局

生徒募集 官認 大田寫眞學院 新學期四月五日臨時入學許可(四ケ月卒) 寫眞師養成(學則要三錢切手) 大田府大興町 電話一五六番

強性强精藥

大同洋行 大歷史書 湖岩全集 朝鮮日報出版部

中部版

仁川府出張所 富平에新設

【仁川】인천부가 사월일일이면 현재의 인천부의 육배로 지역이 넓버저서 명실공히 대인천으로 면목이 박꾸어질것이다이에 인천에서 부평(富平)공장지구가 인천부사명의 반이나 차지하는 앞날 발전성이 만혼지역이되엇스므로 부에서는 주안정(朱安町)부근에 출장소를 세울계획이던것이 아프로 부평에만 느러날 인구가 상당히만흘것을 알고 오는오월경에서건축비 오만원을 계상하고 오월에 착공하기위하여 그설계를부에서만들고잇다

食糧配給의重點을 小賣業者에두어라
精米業者나米穀商中心은不可
姜議員의適切한主張에府當局도贊意表明
京城府會 第九日

糞尿실은車馬 白晝大路를橫行 都市體面上重大問題

경성부회 제구일은 이십일오후두시삼십분부터개회 소화십사년도 일반회계세입세출 예산추가경정(更正)의 건(件) 중앙사매시장신설비 연기(年期)급 지출방법변경의건 제삼기수도확장비 연기급 지출방법 변경의건 남산주회(周廻)도로 개수를비롯한 각종사업비관계의 부채정리자금 충당비기채의건등 네시건을한꺼번에상정 제일독회를 열엇는데 먼저고교(高橋)내무과장으로부터 원안에대한 상세한설명이 잇슨후 질문전에들어 갓다 벽두영목(鈴木)의원으로 부터 묘지(墓地)문제에 관하여간단한질문이 잇슨데대하여 매목(梅木)권업 추야(秋野)의생 양과장으로부터 답변이잇섯고 이어서

▲中村議員=일백팔만여원에 달하는 소화십사년도 추가예산을 미리미리 선두부지안코연도말인 지금에 와서 제안한다는것은 의원의 심의권(審議權)을 침해하는것이라고 밧게는해석할수가업다 처음부터 심의(審議)를 시키려는것이아니라 추후승인만 하라는격이 아닌가

부직원들이 달고다니는 복회장은 국비를노려서 제작한것인데 부간부들은 한사람도 달고다니는 사람이업스니 이래도온당한가

▲高橋內務課長=금후되도록 달고다니겟다

▲木下議員=대낫제 똥구루마가 행길로 다니는곳은 육대도시치고는 경성박게는업다 금후로는 새벽네시부터 여섯시까지를 택하여서 운반하는것이 어떤가

▲金子淸掃課長=밤중에 일을하자면 능률이 퍽나쁘다 그래서 부득이 대낫제 하게되는것이다 그러나 오전다섯시부터여섯시사이까지라면 안될것도업슬줄안다

고답변 이어서 산전(山田)총무부장이 일어서서 아까 중촌(中村)의원이 질문한 추가예산상정에관하여 변명하여

▲山田總務部長=추가예산에저히 제안의 대한은 상정부일이후의것이기때문에 그러케 늣게 되엇다 미안하다

고답변

▲菊池議員=오물처분은 전화로 알린 독촉을해도 듯지안는다는것이 부민의평판이다 좀더 신속하게 처갈도리는 업는가

▲金子淸掃課長=금후좀더주의하겟다

▲廣田議員=절미(節米)에실적을 거두려면 식량배급기구의 정비개선이 선결조건이다 좀더 기구를 정비강화할생각은 업는가 신년도의 기채로서일천이백여만원이 계상되어 잇는데 이것을 종래와가튼 방식의기채대로 나간다면 막대한 이자를부담해야되니 차라리공채(公債)로써 발행함이어떤가 노량진(鷺梁津)수도여과장지비를 삼개월지나게상하고잇는이유는무엇인가

▲柳木勸業課長=식량배급기구는 작년부터 개선되어 현재는상당히완비되어잇다

▲高橋內務課長=공채를 발행하려해도 소화(消化)가걱정이다

▲江頭水道課長=수도여과장지비는수납을 예상하고 그러케하엿다

여기서일단휴게 (三時五〇分)

네시속개

▲金泰集議員=제삼기수도확장계획을 일년더 연기하겟다고하나 그러면 금년엽년에을 가지고서긋마츨수가 잇겟는가 똑똑히말해주기 바란다 특히돈암(敦岩) 영등포(永登浦)방면구의수도시설은 벌써완성되엇서야될것이 우금껏 그모양이니 웬일인가

▲江頭水道課長=금년도 내로는 대체로 예정대로 완성될것으로보고잇다

▲姜昌熙議員=식량배급에 관해서당국에 뭇고십다 배급의참된원활을 도모하려면 정미업자나큰미곡상보다도 되파리를위주하는 소매업자들을 위선배급속에 단단히 망라해둘필요가잇다고 보는데 현재의배급상태를보면 이점에 불비가만타 당국은금후 배급의중점을 소매업자측에 옴겨줄생각은 업는가

▲柳木勸業課長=동감이다 현재는 약사백명한도로 소매업자들에게 배급하고잇스나 금후 힘자라는대로 그수효를 늘려갈의향이다

라고답변 이어서야부(野附)의원으로부터 수도확충계획에대한 질문이잇슨후이두용(李斗用)의원이 일어서서 "삼십일이상이나 변소와 청결을처가지안흔 가정이시내에 얼마나되는지를 수짜적으로 알려달라"고 말한데대하여 금자(金子)청소과장으로부터 "시간상문제로 일일히 말할수 업스니 후에 개인적으로 알려드리마"

고답변 어느틈엔가 벌써 다섯시가 가까워젓스므로 삼안(森安)의원의 동의로 우금껏심의된 제십일、십삼、십사、사십삼의네 의안에 관한 제일독회를 마치고 제이、제삼독회를 생략하여 원안대로승인할것을 만장일치로 가결하고 이날일정을 마치엇다

百五十六萬斤突破 祝賀式과表彰式 棉花의王國坡州에서

【汶山】파주군(坡州郡)에서는연하 사변하 장기건설로 각산업부문을통하야 적극적 지도강화를 하는중인데 특히 면작에잇서서 작년에 면화 백오십만근출회목표를 세우고 군당국에서는 박군수(朴郡守)를 선두로 면작계주임 김영갑(金永甲)씨이하게원일동이 전기목표수량을 달성코저 힘써왓스나 작년가튼 심한가물로 인하여 면화성적이극히 불량하야 일시는 절망시되엇스나 군당국은 물론 일반농가에서도 모든연정과 기술을다하여 이를정복하여 결국 전기목표수량을 돌파할뿐만안이라 가외로 오십육만근이 더증산되어결국 백오십육만근을 돌파하야면화왕국의 면목을 저욱히 일신케하여 도내에서 제일위를 점령하야 일등의 우승기를 수여하고 전조선적으로 보기드문성적이라하여 당국에서는 이조흔 성적을 축하하기위하여 지난십팔일 오후한시부터 문산공회당에서 동축하식과 공노자 표창식을 개최하엿다 먼저박군수의 식사가잇슨다음도(道)내빈의축사 며정도의원(鄭道議員)도변서장(渡邊署長)양씨의축사가잇슨다음 오후세시대성황리에 산회하엿다 (사진은 표창식)

南北線路의完成과 "市計"促進을力說 府의機構改革도痛論
開城府會 第二日

【開城】개성부회제이일은 지난십구일 오후한시반 부청회의실에서 속개되엿다

▲吳原議員=물까등귀한 이때 아모리 하급관리라해도 최저오십원(最低三十六圓 雜費十四圓)의 생활비는가저야 살줄안다 그런데부당국은 오십원이하를밧는 고원에게오원 용인은일원정도로 증급시켯다하니 이가치대우가 박하고서야 어찌사무의 능률을 바랄수잇스랴 요즘부직원의 풍설는제가 부민간에논의되는데 이것도 역시대우가 박한때문이며 여기따라 인선문제도 고려치안는때문이라고본다 그들의생활안정을위해서 좀더대우를개선할의사는업는가

▲德永內務課長=직원의 연소등을 참작하여 불안한생활이업도록 금후적당히 증급시킬복안을 가지고잇다

▲林澤鎬議員=인적자원의 기근을 부르짓는이때 부직원중에는 상당한기술과 전문지식을 가진 수재도잇다 이러한직원은 금후개성부의발전에 노력하는 인적요소라고 밋는바이니 당국은이들 수재를 앗기는 의미에서 물심양면으로후대해야할것이며 동시에 부의발전을 위해서 부기구를 일대변혁시켜야할줄안다 또는부의출장여비는 너무 박하다는불평이 잇스니 좀더 증급해줄의사가 업는지?

▲宋府尹=동감이나 그러키때문에 나는부임후 토목과를분리시켜노핫스며 상당한기술자를 초빙하여 부사무에 능률을노피려고 애써왓고 또는애쓰고잇다 여비는 사무담당한 직원에게 적당한실비를 주는것으로 수입이되게할생각은 아니다 그리고 부보다 군부방면이 여비가 만흔것은 출장거리가 먼때문이다

▲金井末一議員=부이원대우문제가 상당히논의된줄 아는데나 역시 이점에 추가해서 질문을하고십다 전번 안천(岸川)토목과장은 부임후 반년도못되어 자퇴하고말엇다한다 부의발전상 인적자원의 손실이란관점에서 섭섭히 생각하는바이다 그대신인 도전(島田)토목과장은 충분한 대우를하여 오래유임케할의사가잇는지

▲宋府尹=이자리에서 속단해무어라고 언명키는어려우나 이분만은 개성부를위해 공헌이잇슬분으로밋는다 그리고 당국은 아모리 물심양면으로후대하나 개인의사정상 실타고퇴직하는경우에는 어찔수업는일이다

▲高漢承議員=개성의 도심지대인 남북선(南北線)도로개수가 지연에 지연을 거듭한다하는결국 개성부의발전이 그만큼뒤지나는 증거도된다 부민의갈망의 적이되어잇는 이공사가 도대체언제완성되는가 예정과가치 삼년간에 완성을보앗다면 도비와 국고보조도바들것을 못밧게될도 유감이아니가 그런데 이남북선은 계속사업임에도 불구하고 중도반단이 되엇다는 이유로 보조를 못밧는예가 타도에도잇는가

▲島田土木課長=남북선개수는극력노력해서 될수록 속히완성시키겟다 그리고 보조문제는 도당국에서는 계속사업이라인정코 책임을지고 계속보조하는것은아니니 이점을 오해치말어달라

▲金鐘勳議員=지난겨울 수도전의 결빙으로 음료수가 기근되어 부민이 한때곤난을 입엇스니 금후 이런폐단이업도록 개수할의사가잇느냐 업느냐 또 시가지계획정리가 아직완성을보지아 재목을갓고도 허가를안주어 건축을 못하는형편이니 부세진전상 큰지장이 아닌가 언제구역정리는 완성을 보게될는지

▲島田土木課長=수도결빙에의한 대책은 아직이러타할 완전한 개수방법이업서 나여누동꺼리로면인나 그리고 시가지계획구역정리는 되도록 속히완성해서 부의발전상 지장이업도록 노력하겟다

▲高漢承議員=철노공원 남산공원등을 부민의 위생보건상중요한 원유지로맨들 의사는업는가 금번예산인 이삼백원의 식수비로서는 대단만족하다 수도를 확장한안대로에 가른 정민으로도 적당한 음료수를 못먹는가정이 만흐며또는 불이나서 소방대가달려왓스나소화전이업서서 불을 못끄게되는 기맥힌 경우가 만타 수도시설공사를 연장시킬의사는 잇는지업는지 답변해달라

▲島田土木課長=공원시설의 완비에대한 생각은 매년잇지안코잇스나 재정곤란으로 뜻을 이루지못한다

수도첨가선장문제도 역시첨재 또재원곤란으로도 유감인줄알고도 실행치못한다

▲井本議員=도로포장을 황기이천륙백년기념사업으로 한다함은 좋은일인줄아나 그리고개성역에서 남대문까지 육만원의 공비로써 완전한 포장시설을할수잇슬가 모기사에말을 듯건대 적어도십만원은 가저야된다는데!

▲島田土木課長=포장에는 여러가지 방법이잇는데 육만원정도면 견고한 로면포장은할수잇스니 이점을밋어달라

▲宋府尹=이번 도로포장은 기념사업이아니니 그리알어달라

▲孫洪駿議員=긴급동의가잇다 이번 지양(?)군수와 영전한소야(小野)내무과장은 다년간개성부에 근무한자이니 위로금을 보냄이 어떠할가?

이점에 의원일동은찬성, 위원사인을 선정하여 여기에 일임키도하고 다시 고한승(高漢承)의원이 남북선도로개수에 대한 질문이 계속되어 공방전이 벌어져가는이때 (三時四十分)돌연 부근도립의원에서 큰불이낫다는 「싸이렌」이 울지 실로 일즉이보지못한큰 회제에 부민의 소동으로부회도중지되고말엇다

工場地帶中心으로 大規模의窃盜團 永登浦署에一網捕盡

【永登浦】영등포공장지대를 중심으로 시내각처에서 수만원어치의 절도질을한 일당십일명의 절도단이 수일전 영등포경찰서에 일망타진되엿다 본적을전남강진군성전면 송학리(康津郡城田面松鶴里)에두고 주소가일정치 안흔 이복록(李福祿)(二七)은작년부터 부내봉래정(蓬萊町)사정목일백구십일번지 여집박겨래(朴格來)방에 유숙하면서 그곳에묵고잇는 무직정낙현(鄭洛鉉)(二七) 김삼만(金三萬)(二七)이순구(李順九)(二七)천대봉(千大鳳)(二四)이경조(李京兆)(二一)이영배(李永培)(二〇)김명수(金命洙)등십여명을부하로맨드러가지고 지난이월십오일 오전두시경 시흥군동면 도림리(始興郡東面道林里)에잇는장순각(張順珏)씨의 제면공장(製綿工場)에 침입하여 솜약이백오십여원어치를 집어낸것을 위시하여 그후 삼월이일구러 동리관동기계제작소(關東機械製作所)에전후여섯번이나 침입하여 쇠이천여관 시가일천오백여원어치를 훔처다가 부내 도림정(道林町)일백팔십이번지 엿방 리사문(李士文)에게 팔어 먹은외에도 영등포각공장 기타 시내각처에서 전후수십회에 수만원의 범행을 계속해오던중 수일전 영등포서 사법계에서 그기맥을알고 형사대가 총동원하여 문짜그대로일망타진하엿다

江華李少年 血書로志願兵志願

【江華】「남자가한번세상에 태여난이상 그나라를위하여 목숨을바치는것이 떠떳할일이다」라는굿은결심과 종이연극에서 고이인상등병(故李上等兵)과 최등역의 활동에감격한바잇서서 단지를하여 글을써서 지원병에 써달라는지원이 지난십팔일 강화경찰서장에게 드러왓다 혈서로 지원병을 지원한그는 군내하점면망월리(河岾面望月里) 이학우(李學雨)씨의장남으로 금년열아홉된소년이다

空瓶의麥酒로 料亭골린酒商

【仁川】령령비인 맥주병으로요리점을 노리는악덕상인이 인천서에 부뜰녓다 인천부화정(花町)이정목에잇는 「기린」빼ー루 특약점에서 부내용운정(龍雲町)에잇는 모갑종요리점에 빼ー루 두다쓰 닛는 궤짝속에 한병이나 두병은 빈병을너어서 팔다가인천경제계에·탐지되어 목하엄중한취조를 밧는중에잇다

旱害地에同情 敎科書를寄託

【金浦】읽고남은교과서를 남조선한해지아동들에게 보내주자는 본사의뜻기픈소식이 세상에한번 알려지자 김포읍내에잇는 금능학원에서는 아동들에게서 읽고남은교과서 일흔다섯권을모아서 지난십칠일에 그학원선생 이재봉(李在奉)씨가 본사김포지국을 차자와서 한해지아동들에게보내달라고기탁하엿다

奉天普校講堂費로 廿萬圓自進負擔
實業家金昌鎬氏特志

【奉天】조선사람이 사만이나살고잇는 재봉천조선인의 초등교육기관으로는 봉천보통학교(奉天普通學校)와 북시장보통학교(北市場)가잇서서 자제를 공유시키고잇는데 그중 봉천보통학교는 만주에서 가장 오랜역사를가지고 현재이십학급(高等科二學級, 普通科十八學級)일천사백여명의아동을 수용하고잇스며 교육설비도 충실하여 실로 만주에서 자랑할만한 제일큰학교라고해도 손색이업는데 오직한가지 유감인것은 아직까지 강당(講堂)이 업는것으로 학부형과 후원회간에서 걱정으로 지내오던중 강당건축문제를 실현시키기위해 작년봄부터 건축기성회를 조직하고 노력해왓스나 그동안 동광학교(東光學校)하나를 맨드러노흔데 잇는재력들 다렁어너흔터이라 적어도 십육칠만원되는 거액의건축비란 어떤독지가가 나서기전에는 좀처럼실현키어려운일이므로 여러가지로 방법을 강구해오던터인데 봉천의 대실업가로 봉천시내조일가일단(奉天朝日街一[illegible])에 거주하는 대동흥업주식회사 취체역사장 김창호(金昌鎬)씨가 강당건축실현을 위하여 비용을 듯고 지난십팔일동교를 방문하여 동교삼천교장(三川校長) 및동교후원회간사 김태덕(金泰德)씨와 홍상옥(洪尙玉)씨등상씨를 자택으로 청하여 강당건축비동안전(奉安殿)작법실(作法室)건축에 대한 전책임(건축공비약이십만원예상)을지겟다는것을 언명하엿다 그리하여 관계삼씨는 모든것을 구체적으로 상의한후 학교관계자와 각기관에 연락하여 이 독지를 보고하는동시에 대사관을 통해 곳 건축자재를 수입하기로 되엿는데 다년간 현안으로 내려오던 강당건축문제는 드디어실현을보게되엇다 이쾌보를 드른 동교학부형은물론 재봉동포들은 씨의위대한독지를 칭송해마지안흐며 불원간전반에 제일큰고훌늉한대강당의위자(威姿)가 봉천에나타날것이 매우기대되는바이다 (사진은 김창호씨)

松林學校卒業式

【仁川】인천공립송림소학교에서는 지난 십구일오전열한시반에 동교강당에서 제이회졸업식을거행하엿다 내빈쪽으로 영정(永井)인천부윤을비롯하여 이백여명이모엿다 동교의 금년졸업생은 남자부에서 백사십사명, 여자부 삼십사명을합처서 일백칠십팔명에 그중남자부의 우등생은 팔명에, 여자부우등생은 네명이다 이졸업생중 상급학교에입학된 수를보면 남자가십오명 여자가 네명이란 동교의창립이래 처음보는 상급학교입학률이다

學級增設費로 千圓을寄附
仁川金炳峻氏特志

【仁川】인천고등여학교의 창설을 보게되자 뒤이어인천유지들의 향학열이 몹시놉하지기시작하여 이번에는 인천부서경정(西京町)에잇는 김병준(金炳峻)씨가 인천공립상업학교에서 금년에는 제이부의 입학생의 종전에보지 못하던 예를지어서 백십명선발에 육십삼명의 호성적의 입학률에 감탄하여 동교의학급증가가 시급한문제라고 이에그기본재산에 써달라고현금 일천원을 동교후원회에 보내엇는데 동교산본(山本)교장이하 일반은 씨의독지에감격해 마지안는다

每號發賣直ちに賣切れます！お買ひ損なきやう今すぐ書店へ！

新式染色附錄
絞染と友禪染
代用染料の作方と衣類再生の獨習秘訣集
大特色
❶家庭染色の虎の巻
❷道具いらず最新式
❸內職には一番有利
❹素人でも忽ち上達
❺專門家の教授書

世界一流の家庭雜誌
主婦之友
附錄四つの大奉仕
四月號發賣

特輯 婦人用 子供用 春の服飾手藝品の作方
フロントジレー、帽子、カラー、カフス、飾花、ベルト、帶〆など春の流行服飾品一切の作方を一目でわかる色刷で大特輯。僅かな材料費で流行品が作れる『主婦之友』の評判記事

第二別冊附錄
魚の洋食經濟料理集
バタや玉子がなくても美味しい洋食が出來ます
每日のお惣菜にお辨當に大重寶。魚と貝の經濟洋食で一流先生の發表
第四附錄 四月のお惣菜カレンダー

型紙附錄
運動靴と赤ちゃん靴の型紙
小學生用、中學生用、女學生用の運動靴七文から十一文まで十種の作方と可愛い赤ちゃん靴の作方大評判

軍人遺家族訪問婦の熱涙手記（內田綾子）
英靈の母や未亡人から銃後の天使と仰がれてゐる日本最初の軍人遺家族訪問婦內田綾子さんの熱涙手記。大感激

女醫のチフス菌事件公判傍聽記（吉屋信子）
罪の女醫廣瀨菊子の公判に『主婦之友』から特派された吉屋信子女史が新聞にも出ない法廷の眞相を發表。大問題

事變下の花嫁教育號
結婚と夫婦生活 三宅司法次官 宮城前法相夫人 對談（結婚と夫婦問題の特別指導）
事變下の娘の花嫁教育法（娘の精神教育と實際教育法）
離緣の一歩前で夫婦愛更生實話（受難の妻の涙の更生體驗）

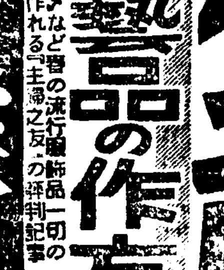

本庄大將と火野葦平軍曹の對談
軍事保護院總裁本庄大將と戰爭文學の第一人者火野軍曹の感激の對談。兵士も銃後國民も必讀。『主婦之友』で大評判

支那婦人宣撫班の現地活躍座談會
汪政權樹立を側面から促進した問題記事。女ながらも和平救國に挺身する女宣撫班の實際現地座談會

戰傷歸還兵の妻の生活建設座談會
傷兵の妻が子供を抱へて生活再建設の苦心を語る熱涙座談會。出征遺家族を初め銃後家庭必讀。

▲子供の腺病質の健康食療法
▲神經衰弱の新療法・古閑博士
▲脫脂綿の再生法と代用品の作方
▲木造家屋の簡單な防火設備

戀愛論 石坂洋次郎
若い男女の戀愛に深い理解と正しい同情をもつ石坂先生の問題記事

ミス・ワカナ 笑ひの花形訪問記
エノケン、エンタツ、飯田蝶子、金語樓の四大花形訪問記。面白いぞく。

月收四十圓以上の婦人の內職
月收四十圓のクリーニング、八十圓のミシン刺繡、月收百圓の染色請負、月收五十圓の洋服仕立で大評判

盲人夫婦が保險勸誘員に成功した苦心
盲人の新天地を開いた大阪の夢

間違ひだらけの育兒法・中鉢博士
赤ちゃんを丈夫に育てる新式育兒法の權威發表

物資難時代の家庭用品の作方廿種
物資不足の對策として考案された重寶品ばかり

未亡人・吉屋信子
路傍の石・山本有三
曉の合唱・石坂洋次郎
少國民・田口きみ子
白衣の天使・鈴木彦次郎

獅子文六先生の
太陽先生
愈々新連載
待望の名篇いよく發表 名作『信子』を凌ぐ大傑作

大奉仕 十六錢（送料六錢）
東京神田 主婦之友社 振替東京一八〇

長篇小說

青春茂盛 【9】

李泰俊 作
鄭玄雄 畵

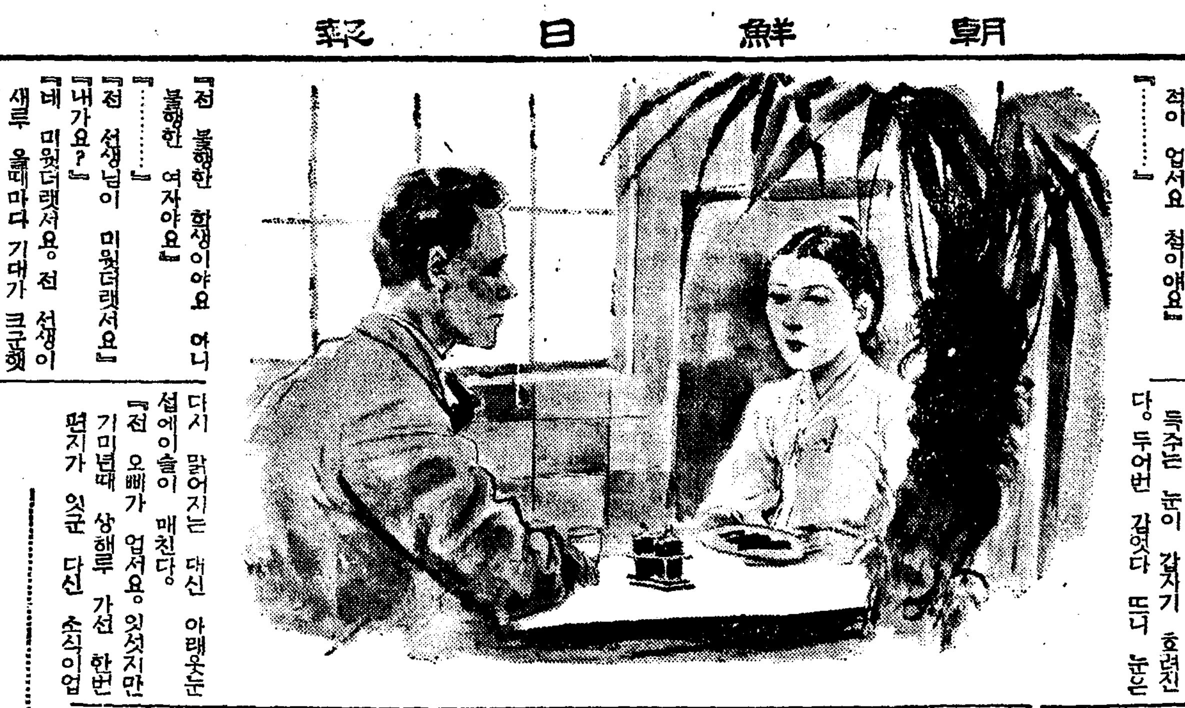

봄나비 (三)

원서생은 독주의 이야기를듯겟다고 대답하기전에 먼저 다른『레불』들을 훌터보앗다。손님도 새로 하나 들어왓고『뽀이』가『레불』마다 꼿병에 물을갈고 재터리를 부시노라고수선을떤다。원서생은 독주를 데리고 어느 면밧에서 먹을수잇는 양식점이층으로 왓다。독주에겐『런치』를 시키고 자기는 우유와 실과만을 주문하엿다。

『독주 고향은 어디오?』

독주는 잠깐 원서생을 바라보기만하더니

『이런 얘길 남헌테 허는데 올흘지 전 지금 판단할수 업세요 아무런 친척 동무라두 잇슴 히번……』

하고는 목이 멘듯 침을 삼킨다。

『날 선생이라기보다 친구로아시구려?』

『전 내 사정얘길 남헌테 한적이 업서요 첨이얘요』

『……………』

『전 불행한 학생이야요 어니 불행한 여자야요』

『……………』

『전 선생님이 미웟더랫서요』

『내가요?』

『네 미웟더랫서요。전 선생이 새루 올때마다 기대가 크군햇서요。제자들 가운데 고민잇는사람을 발견할줄 알구、그런 학생을 정말 맘으루 동정하구 위로해 줄줄 아는그런선생님이 오시길 늘 바랏세요』

『기대에 어긋나 미안하우』

『선생님?』

『네?』

『선생님 맨 첫시간에 저 꾸지람허셋죠?』

『내가요?』

『그럼요。전 이처지지 안어요 제가 고갤 좀 숙구리구 잇섯더니 남 얘기허는데 방심허구 잇는건 예의가 아니라구 그리섯죠?』

하고 독주는 고대 당한 일처럼 야무지게 처다본다。

『내가 그랫던가요?』

『아랫사람헌테 고민이 잇는걸 감각허지 못하는건 현명한웃사람일수 업세요』

『미안햇습니다』

『그래두 오늘보니까 원선생님은 현명허신 편이세요。그러니까 제가 사정얘길 허는거야요』

독주는 한편손으로 자기 뺨의 홍조를 가만히 눌러보더니

『선생님?』

『네』

『제가 여쭤보는거 직감대루 말슴해주시겟세요?』

한다。

『허지요』

『전 순진헌 학생가지 안죠? 네? 어서요?』

원서생은 얼른 대답하지못한다。

『왜 머뭇거리세요?』

『순진이란 세상이라거나 인생에 대해서 무감각헌걸 의미하는건 아니니까……』

『그래두 세상사람들은 더구나 남자들은 쌀이나 나무갑보다 두 불란서인형갑시나 알루생활하는 그런 처녀라야 더순진허게 알지 안나요?』

『그런 부류잇 사람들두 물론 잇겟지오。그러치만 적어두 자기 주관이잇는 지식층의 여성들루서야 그런 무책임헌 여성관을 상대루 자기평까를 해서 되겟습니까?』

『전……』

독주는 눈이 갑자기 흐려진다。두어번 감엇다 뜨니 눈은 다시 맑어지는 대신 아래웃눈섭에이슬이 매친다。

『전 오빠가 업서요。잇섯지만 기미년때 상해루 가선 한번 편지가 잇군 다신 소식이업세요。그래 얻어진 외아들생각에 우리어머님 눈이 버셋세요 어머님 한분 눈 머신 우리집 전체가 눈먼거야요 우리집 전체가 암담해진거야요 아버진 늙으시구 화만 내시구、그런데다 변소출입두 제대로 못하시는 할머님이 계시구요……。그래두 어머니 실명허시기 전엔 그분들 입에서 역정이 안 나오두룩 어떠케 구순허게 해오셧세요。그런점엔 구여성들의 힘이위대헌걸 전 늣겻세요。저이언니가 잇서요。고보졸업때까정 다니다 헐수업시……』

독주의 손수건은 그만 눈물을 닥기보다 입에 우름을 막기에 꾸겨진다。

『전……전 기생……기생동생이야요 전……기생의밥 먹구 기생의돈으로 공부헌……춘후를 헌데두 손가락질 맛는 기생동생에요 절 모욕허십쇼 모욕허세요』

『독주?』

『선생님은 무사시죠? 우리형제헌테 돌을 던지실땐 던지세요 무섭잔어요……』

독주는 제말에 제가 욕먹듯 혼자 비분해진다。

野談 含淚眼 ⑪

申鼎言

일지홍이 열녀간 적공도허사가 되고 오직 남은것은가슴에 품고잇든 비수로써자기목을 자기손으로 끗는 최후의악착한 길만 남어잇는것을 슬허하여 창자가 끈어질듯이 통곡하다가 이활양이 일으켜안치고 엄총각과 한번사생을결단하기를 쾌히 허락하는 말에감격에 넘치는 눈물이 다시쏘다지게 되엿다。

그러나 일지홍은 얼른 눈물을 씻고 리활양이 몸성히 성공하기를 축수하며 리활양의청대로 빨리 오십근 쇠공이 둘과 힘센장수 다섯명을구처하엿다。

그리고 리활양의 기운이뻐쩍날만한 고량진미를 맨들어공궤하기 시작하엿다。

이때 일지홍의 마음속에는 박병갑의 생각도 살어지고 엄총각의 생각도 살어지고 일편단심이 단지 리활양을 잘보양하려는것뿐이다。

그런데 리활양은 세때에 먹는양이 엄청나게커서 술이구 안주구 밥이구 모두 일지홍이 가 술을팔때에 하루동안파는 분량에비하여 못지 안엇다。

리활양이 이러케 굉장이먹는판에 일지홍의 집안에 술안주로 유럽해든 진안주 말은안주는 물론이요 술독의술도하루만 지내면 푹푹 줄고두주안 쌀도 한끼니만 지내면 텡텡 비여젓다。

리활양이 그러케 먹기를한달만 계속한다면 일지홍은 거산을하지 아니할수 업게 되엇다。

그래서 일지홍은 리활양이 그러케 굉장이 먹기를 얼마동안이나 계속할는지 장차로 벽이를 대지못할가 속으로 크게 염려하엿다。

이활양은 그러케 먹기를시작한지 닷세를 지나 파연얼굴에 불콰한기운이 떠도는것이 처음 만나든때와는 아주달랏다。

그런데 이활양이 일지홍을대하여

『며칠 잘 먹고나니 내의원기가 도는듯하네。래일밤에 엄가를 만날터이니 어떠케하든지 그놈을 내가 누어잇는이바진안으로 끌어만너케。』

하는 약속의말을할새 일지홍은 전신이 떨리엇다。

이날 저녁때에 이활양은그명주 다섯필을 풀어 발끄트로부터 전신에 여러겹 친친감은뒤 그바친에 돌어가 쇠공이 둘로 좌우 허리를 고이고 밧듯이 누엇다。

일지홍은 독한술을 만히 준비하여 노코 사람을 보내어 엄총각을 청하엿다。

엄총각은 일지홍과 약속한뒤 어떠케 주선하여 선혜청(宣惠廳)바지가 되어지내며 일지홍의술집 대문안에는 발을 드려노치는 아니하엿스나 조석으로 일지홍의 집을 회돌러가는것은 끈치지 아니하엿다。

그런데 뜻밧게 일지홍이 청하는 기별을 듯게되매 그깃분 마음을 의일지 못하여 백사를 전폐하고 일지홍의 집으로 달려갓다。

일지홍이 엄총각을 대하게되자 전신이 떨리엿다。

그러나 떨리는마음、떨리는몸을 진정하고 혼연한 태도로

『일년동안 길우운 생각이 도령임이 더하실가요 내가 더할가요』

하며 단주한치를 열어 한번웃고 섬섬옥수를 내밀어 엄총각의 북두갈구리랑이 억센손을 잡어잇끌엇다。

엄총각은 일지홍이가 그러케반겨 맛는통에 정신이 황홀해져서

『제기、내가 평생 기생과수작을해 보앗써야지。』

하는 속맘으로써 일지홍과 어떠케 수작을 해야할는지 그제서야일지홍과 수작하게된 수집은 생각이 낫다。

일지홍이 엄총각을 인도하여 초당대청에 안친뒤 그독주를 노흔 술상을 드려다 잔을 떨어 권하며

『오늘이야 오시리것은 박병갑의 소상겸대상이요 우리혼인날이 각까워 왓기로 대례를 지내는데 대하여 의론코서오시라하엿소。』

엄총각은 그말을 들을때 기뻐은 칭량할길이 업스나 얼는 어떠케 대답해야할는지 상막하엿섯다。

일지홍은 쉬새업시 그 독주를 작구、작구 권하엿다。

엄총각은 이내 대례에대한 대답은 못하고 다만 거듭거듭 밧는 술만마시여 벌써 정신이 몽하게 되엿다。

이때 이활양은 크게 기침을 한번하엿다。

그 기침소리는 마루청이떨으르 울리엇다。

엄총각이 두눈을 크게부릅뜨고 일지홍을 바라보며

『이게 뉘기침소리요 힘꼴이나쓰는 기침인데。』

하며 매우 의심쩍은 기색을 나타내엿다。

그리고 엄총각은 손을 들어 가슴안에잇는 비수를 어루만젓다。

그런데 리활양은 또한 기침한번을 더하엿다。

『아—굉장한데 그기침!』

하며 엄총각은 한층더 의심쩍은 눈으로 일지홍을 바라보는기색이 매우 불평하엿다。(續)

오래살기를원하거던 "유모아"를일치말라!

……△불츠博士의健康十訓▽……

【필라델피아發同盟】『장수수햇스면——』『오래 살엇스면——』하는것은 누구나 다 바라는바이다。

그러면 대체환갑이나 지낸사람으로서도 어떠케햇스면건강하게 명랑하게 또는 안락하게 여생을 보낼수잇슬까?

최근『필라델피아』에잇는『란케노ー』병원의『에드워ー드·불츠』박사가 새로이발표한 건강십훈(健康十訓)을 소개하면 다음과갓다

◇……◇

(1) 밥은 먹을수잇는대로 조금씩 적당하게먹고 과일을 만히먹을것!

(2) 날마다 적어도 물한되씩을 마실것!

(3) 육체、신경、두뇌강정에 반드시 일정히 시간을내어서 휴양을할것!

(4) 근심걱정을 피할것!

(5) 고혈압(高血壓)의 원인이되는 증오와 질투의 감정을 가지지 말도록 할것!

(6)『유모ー어』를 이저버리지말것!

(7) 친구는 될수잇는대로젊은 사람을 사귈것!

(8) 매일 지능(智能)의향상을 도모할것!

(9) 될수잇는대로 맘범위로 독서를 만히할것!

(10) 노쇠하엿다고 결코은퇴하거나 은거하여서는안된다!

凸問凹答

【問】 백백교도(白白敎徒)는 어데로가나?

【前回의問】『괴촌』이『하도』로 변넝된 까닭은?

【答】『하도』만히팔려서

放送 JODK 二十一日(木)

▲午前七時五〇分 宮城遙拜
▲同七時五一分(東) 라디오體操
▲同一一時五〇分 氣象通報
▲正午(東)時報 오늘아러두실것
▲午後零時五分 俗曲 一、念佛 二、방아打鈴 三、梁山道 四、開城難逢歌 五、景福宮打鈴 六、배뱅歌 短簫崔壽成 細笛姜鶴洙
▲同零時三〇分 뉴ー스
▲同一時 라디오코메디『두리것는길』—趙香南作 남편 洪開明 안해 金鮮英 하이카 徐月影 방主人 卜惠淑 演出金永春
▲同四時 뉴ー스
▲同六時 어린이科學『봄을마지한草木과昆虫』 朴萬奎
▲同六時二五分 講演『春分이야기』 李秉岐
▲同七時 뉴ー스 天氣豫報
▲同七時三〇分 레코ー드音樂
▲同七時四〇分 이야기(童話)—全國中繼=「武裝巡査」=原田潤作 橘千代子
▲同八時一〇分 소프라노獨唱『世界民謠集』一、日本橋で 二、支那美麗花 三、米國올드·블랙·죠ー 四、英國이잔을마시라 五、獨逸로렐라이 六、伊太利라·스파곡 七、西班牙코튼라바디스타 朴景嬉 伴奏京城放送管絃樂團 指揮洪蘭坡
▲同八時四十分 京畿歌謠 一、楊柳歌 二、휘나리아 三、石炭歌 四、興打鈴 五、靑春歌 六、漢江水 林錦紅 細笛李志善
▲同九時 野談『忠節』 崔汝成
▲同九時三〇分 뉴ー스解說
▲同時四〇分(東)時報 뉴ー스 氣象通報 라디오메모 明日曆
▲同一〇時 地方으로보내는뉴ー스
▲同一〇時一〇分 레코ー드音樂

講演 春分이야기 (二十一日 午後六時二十五分)

李秉岐

우수、경칩마지나면 대개봄은돌아온는것으로 여기게되니다만 춘분이오면 봄은 명명화실한지대로서 나타납니다。그러면 춘분은 어떤유래를가지고 생기게된것인가。그리고 춘분절기와 추분절기의 온도는 서로비슷비슷한데 그차이는 어떤가。그외에도 나는춘분의 고사(古事)며 춘분절기의풍정(風情)에대해서 말슴드리고저합니다。

二十六日밤七時 於府民館

放送藝術家實演의밤

主催 響友會
後援 朝鮮日報社事業部

出演者
俗曲……張彩瓊 朴雨鳳
才談……朴春載 高俊成
배뱅이굿……金桂春
笑話와才談……金泰華
즘생숭내……金八龍
漫談……金九心
野談……申秋尙
流行歌……崔南鏞 白年雪 李花子 南一燕 張一朶紅 孫英玉
伴奏 京城管絃樂團

淋疾·化膿性疾患에!

萬有 ウロジール 錠

實驗的歸結

一、最新化學療法劑로서喧傳되고잇는『스루폰아미도』(單基)와『지스루폰아미도』(二基)는 各各 其特色을가지여 前者는 主로 急性淋疾及連鎖狀球菌에依한 疾患에效力을가지며 後者는 慢性淋疾과葡萄狀球菌에 原因하는 疾患에 그效力을 認定밧고잇다。
一、此二種의『스루폰아미드』劑는 其各自適當配伍하는것에依하여 各特異한 疾患에 奏效할뿐아니라相互의 相乘作用에依하여 다시 一段더强力한 效力을 發揮할수잇는것이다
一、이學理를 應用하여 急性、慢性의어떤淋疾 또는 再發淋疾病에對해서도 充分한殺菌作用을 發揮하도록 硏究한것이『우로지ー루』입니다
一、따라서『우로지ー루』는淋疾外에 連鎖狀球菌에依한 疾病에는單基『스루폰아미드』가效力을有하고葡萄狀球菌에依한疾病에는二基『스루폰아미도』가效力이잇다。그리고相乘作用에依한强力한治效力은어떤疾患에對해서나短期間에顯著한治癒的效果를나타낸다

用法 (衝擊療法) 一日三回、一回二錠씩 一週間連用으로써 一衝擊으로하고一衝擊을終了한때는 一週間投藥을休止할것이다。이리하여 그때에따라 一週間의間隔을두고衝擊을거듭한다

包裝 定價 二〇錠入 一〇〇錠入 五〇〇錠入

各地有名藥店에有함

製造販賣元 萬有製藥株式會社
東京市日本橋區本町二丁目七番地
出張所 京城府本町三丁目一〇〇番地 振替口座東京二五一〇四番

消炎 布劑 ネオホスカ 네오호스카

感氣·肺炎·肋膜炎에 準備하라!

濕布보다나은最近巴布劑

疼痛의消散、疼痛의除去、筋肉緊縮에非常한偉效를주며化膿性을顯著하게減殺시키는權威잇는巴布劑로서好評嘖嘖하다

效能 肺炎、肺尖加答兒、肋膜炎、咽喉加答兒、神經痛、로이마치스、打撲症、中炎耳

種別 百瓦 二百五十瓦 五百瓦

東京芝區田村町一ノ四 日本藥品株式會社
朝鮮總代理店 株式會社 新井藥房

セイコウシヤ營業所
東京市杉並區天沼三ノ七八三 振替東京一五七九四一番
(營業種目·各種時計·新、中、古、品其他萬年筆製造卸問屋)
갑싸다고속지마라! 時計를쓰시려면 信用第一이고顧客本位인成工社로!

(ノコ)五十個限クローム側腕卷 丸型 萬人向石入 アンクル 二十年保證 弊所定價二十五圓ノ品投賣價 ¥17·50 20·25
(ノリ)三十個限クローム側腕卷 丸型 男女兼用 十五寶石入三十年保證付 弊所定價四十圓品投賣正價 ¥21·75 25·00
(ノヒ)二十個限クローム側腕卷 變型九·十型十五石入三十年保證 弊所定價四十八圓品投賣正價 ¥27·50 32·30
(ノル) 十個限クローム側腕卷 丸八型 男女兼用十五石 四十年保證 ¥28·50 35·00

우인타ー스포ー쓰와榮養

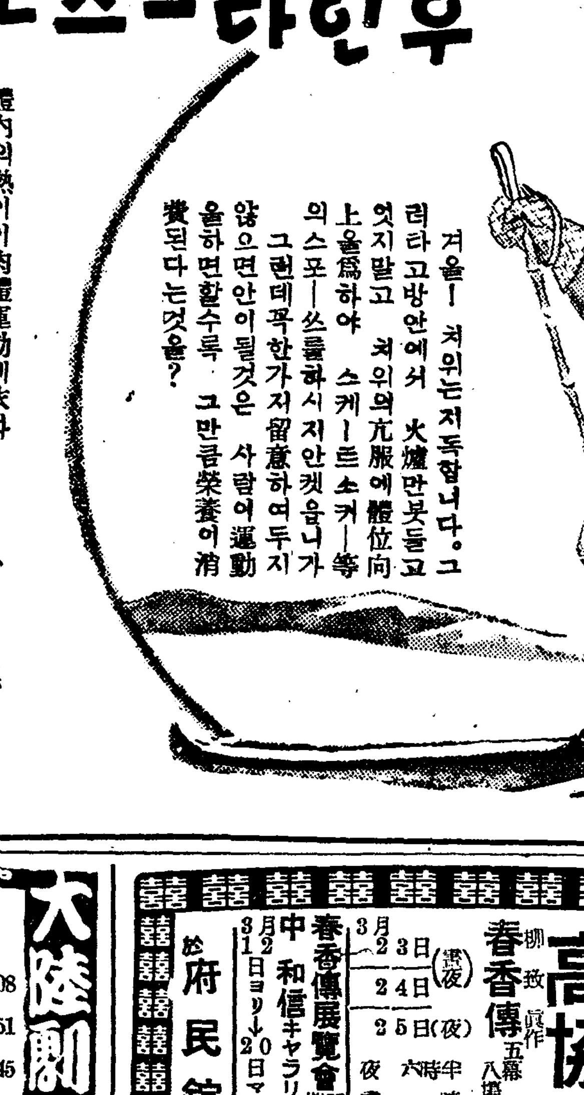

겨울! 추위는지독합니다。그러타고방안에서 火爐만붓들고엇지말고 추위의克服에體位向上을爲하야 스케ー트、스키ー等의스포ー쓰를하시지안켓읍니까 그런데꼭한가지留意하여두지않으면안이될것은 사람이運動을하면할수록 그만큼榮養이消費된다는것을?

體內의熱이 肉體運動에依하야 過度히消費됨으로 平常時와가치조곰밧게榮養을攝取치안흐면 體內各機能의榮養이不足하여지여서 故障을일으키게됩니다 그럼으로 運動에依하야 消費된榮養을卽時로充分히補給하야 疲勞細胞를恢復식히고 身體機管의鍛鍊을助長식힘으로써 身體는充實强化되여 처음으로스포ー쓰의本領의目的을達成하는것입니다。萬一 이疲勞된것을그대로내버려두고 充分한榮養을補給치안흐면 故然히體力을消耗식힘에지나지안흘것입니다。

이榮養補給에는勿論榮養價値가 만흔食物을攝取할것이지만同時에이食物中에不足하며 人體特히肉體的活動을하는運動家들에게 絶對必要한비ー타민AD를補給하지안흐면안이됨니다。이에는赤血球와血色素를增生식히는코로이드鐵과 濃厚肝油(비ー타민AD)의綜合劑로造血、保健、强壯의三大作用을하는榮養劑로定評잇는滋養鐵肝油를服用함이第一効果的입니다。

無代進呈
當分間葉書로申込하시면朝鮮諺文으로된說明書를無代로送呈합니다。

東京市深川區佐賀町
株式會社 工藤商店藥品部

專賣特許·電氣코로이드製法
滋養(자양) 鐵(철) 肝(간) 油(유)

一個月分(一五〇五) 一圓八十錢
德用瓶(五〇〇五) 四圓八十錢

あふれる青春が美

春은空氣가乾燥해서 살결도特別히 거치러지기쉬우므로 洗顔後와入浴後에 우테나바니싱으로살결을정돈해주시면 이크림獨特의化學的美肌作用으로 外氣의刺戟으로부터살결이 거치러지는것을防止하고色黑脂肪顔等도 깨끗이解消해서靑春美가 넘치는아름다운살결이되게합니다。

B.4

ウテナ バニシング クリーム

本町三 京劇
十八日ヨリ二十二日 上映番組時間表 第一回 十一時 第二回 一時五〇分 第三回 四時半 第四回 七時半
新興東京特大作 愛の記念日 山路ふみ子·杉山美子
新興京都特作 木村長門守 市川男女之助 國友和歌子
ニュース
『熱情の翼』近日封切

大陸劇場
3月18日—27上映時間表
ニュース 11·00—11·08 2·56—3·04 7·00—7·08
淺草の灯 11·10—12·52 3·06—4·48 7·10—8·51
平原兒 12·57—2·46 4·53—6·42 8·56—10·45
次週……風の女王カラナグ·國境挺身隊

劇團高協
於府民館 3月23日(晝夜) 24日 25日(夜) 夜 六時半 晝 一時
春香傳 五幕八場 棚致眞作
春香傳展覽會 中和信キャラリ 3月20日ヨリ31日マデ 主催

日活映畵 黃金座
二十日ヨリ二十六日マデ
母なる大地 10·45 2·20 6·30
ニュース 11·50 3·25 7·35
女は泣かす前篇 12·05 3·35 7·45
女は泣かす後篇 1·20 4·55 9·05
午前中入場者40セン均一

明治座
3月18日—24日上映時間表
ニュース 10·00 1·06 4·09 7·15
素裸の家 10·10 1·15 4·19 7·25
格子なき牢獄 11·19 2·28 5·28 8·41

新富座
三月二十日—二十二日 毎日晝夜二回 晝一時 夜七時始映
特別提供 タンネンベルク大會戰 監督ハインツ·パウル
愛戀頌
山と少女

優美館
三月二十日より大公開
フツクス社超特作 日本版 サブマリン爆擊隊 リチャード·グリーン ナンシー·ケリー 主演
コロムビア超特作 日本版 無敵魃Gメン チャレス·スタレット 主演
新興キネマ京都超大作 呪の藥人形 淺香新八郎 鈴木澄子 主演
事變ニュース
次週二十四日より 太西洋の秘密 前篇と母

東洋劇場
劇團靑春座凱旋公演 三月二十三日부터 金健 脚色 決定版『長恨夢』 五幕八場 (一名守一과順愛)

第一劇場
三月二十一日—四日間
廿世紀フォックス社特作 アリババ女の都へ行く エディ·キャンター主演
コロムビア社特作 ジョー·E·ブラウンの Gメン
全勝キネマ特作 重の井子別れ 松本榮三郎 宮川 主演

桃花劇場
結婚の宿題
東京の女性 原作丹羽文雄
誘拐魔